上海畫報

中華郵政特准掛號立券之報紙
◀每三日出一張售大洋四分▶

第五一七期

上海特別市草堤小學校校長鄺瑞娟女士（羅亮贈）

▲廣告刊例
新聞欄中（出欄）中縫欄內（全四格）（每格每[illegible]）八元半格起碼，封面廣告每格全洋六元，計十五字為小洋九角，[illegible]半格起碼。

▲本報價目
[illegible]

先施公司大減價念一天
十二週紀念夏歷九月初五日起

為什麼愛用香水霜

因其潤肌
嫩膚美容益顏退黧黑
去雀斑皆有獨到
之功而香氣清幽
經久不散尤能使身
心愉快所以……
……愛不忍釋

上海南京路石路北致富里
章林記香精號總發行
本埠洋廣貨號藥房
香粉店等均有出售

大利銀公司
信用昭著
辦事敏速
如蒙惠顧
竭誠歡迎

人和醫院啟事
本院院長張湘紋醫師已由莫干山返滬於九月一日起照常應診近因醫務紛繁添聘美國密希振大學畢業之劉劍秋醫學博士常川註院襄理醫務住院章程仍照原例門診總院上午十時至十二時分院下午三時至四時出診下午、時至七時接生急症產科隨請隨到院址總院法界莫利愛路十六號分院霞飛路一六九號電話三三二三三八三六三八號

瘰癧專家

朱少雲醫生

專治瘰癧痰核

無論男婦大小頸項結核成塊或硬或軟紅腫潰爛等症本醫生均用推拿手術不勤刀針毫無痛苦保證斷根不發(門診)上午十時至三時(出診)四時至六時

診所浙江路清和坊二弄

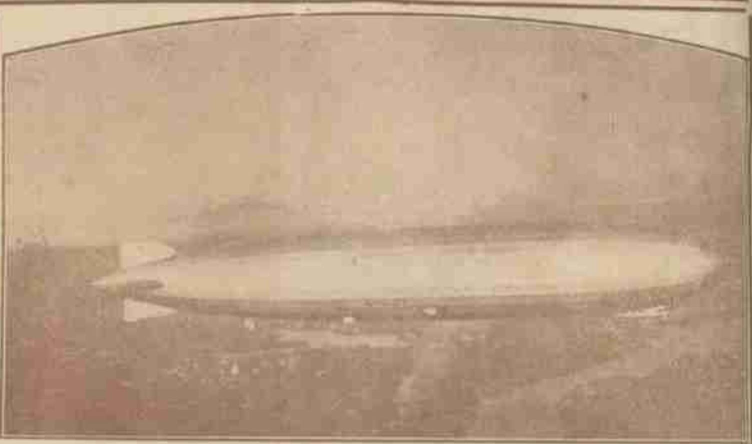

□環繞世界一週德國飛船齊柏林號由日本開來經過舊金山時之偉觀□ (沙志培攝)

□閻錫山態度之側面觀 (耳食)

閻錫山之態度、謠傳其將守中立、不知國與國之間、可守中立、省與中央、無中立之可言也、故閻之態度、乃爲世人所注目、吾人若就側面觀之、閻之態度至爲明瞭、朱綬光之就軍政部代部長也、楊兆泰之就內政部長也、皆最近之事實、觀此則閻之擁護中央、不待煩言而解矣、

□孫科與翠亨學校 (重聽)

鐵道部長孫科、此次偕唐少川氏、爲出席中山縣訓政實施委員會議、於上月赴粵、已於日昨偕同乘格蘭總統號回滬、孫氏對於此行之觀察結果、已詳見各大報、茲補紀其在粵之逸聞、以實上書、按此次會議、議決之事、爲關於交通教育衛生及善備自治事項、其議決關於教育者、爲每年增加教育費五千元、以二千五百元、建設翠亨總理紀念小學、開此小學所在地點、即在總理之故居、當時頗擬請孫氏擔任校長者、孫氏力辭、據云彼本極願爲此校校長、惟現在反而不能不辭、以彼中尙供職國府、不能遙領、致誤進行、惟此事可以預約、將願於最短

期間、擺脫政治、來故鄉與父老子弟聚首、比戶絃歌、樂此天趣也、繼乃委郭君擔任、此事孫氏語人、似甚欣羨也、

□宣傳國術 (丹翁)

上期上畫慶記者有重聽說杭州國術設館之期近芳宸李大帥赫赫當主任主張游藝會副長師長鄒會見打擂台顯出于人俊妥名人宣傳據說請月聘我實非名人然義務盡定事評體育何能不起勁人休笑我耳非聽偏與重聽聲相應

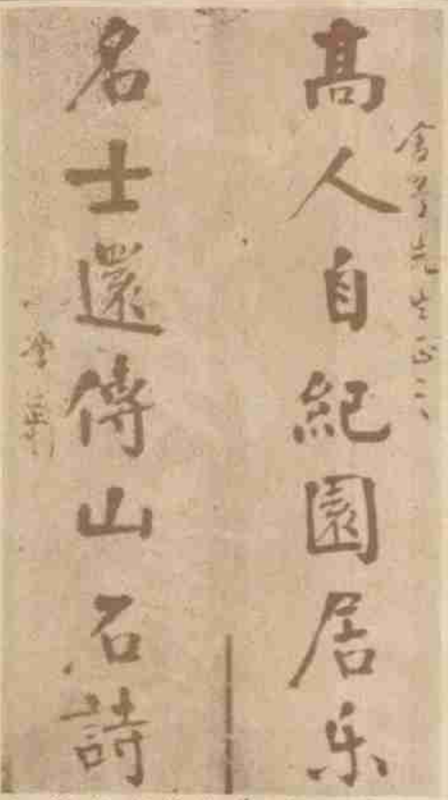

□譚延闓先生最近墨寶□

□陳炯明靜極思動 (道聽)

前廣州匯豐銀行買辦陳廉伯、近電滬上粵商、謂願助三百萬元、供陳炯明重行入粵之費、噫、此妄想也、微論陳已無基本軍隊供其指揮、即令有之、亦無再起之可能性、或謂陳靜極思動、不免有此希冀、陳廉伯對於炯明、可謂交全終始、對於大局、則不識時務者矣

□著名舞星許四小姐、本星期六將重入遠東跳舞場、(曜)

□更正 本報前登北戴河濱各種攝影、係趙道生先生所贈、非其所攝、趙先生謙德可風、不願掠人之美、用爲聲明、以昭實在、

□杭州二日遊(一) (戈公振)

西湖博覽會將閉幕、適日秋高氣爽、且雙十節報館休業、遂匆匆有杭州二日之遊、滬杭車中、遇胡適之博士、與其夫人及二公子偕、博士係西湖博覽會教育研究委員、故不得不於閉幕前、趕往一觀、博士邇以文字賈禍、因出復印之

□國慶日首都之閱兵臺上□ (南京中華攝舍予寄)

前排自右至左趙戴文戴季陶林森胡漢民譚延闓蔣主席 戴後爲楊兆泰林後爲古應芬譚後爲朱培德蔣後爲唐生智

□北四川路子路南首、新開設一姊妹服裝公司、爲向在外洋研究服裝之姊妹二人所創辦、定於國歷十月十六日開幕、半賣三星期、(若)

教育部訓令見示、謂予以其眉目不清、特爲分段加標點、官場猶未脫『等因奉此』積習、可見一斑、並謂此訓令已原封退還教育部、因文字係以個人名義發表、與中國公學無與、祇中國公學借重予、予未借重中國公學名義也、分段加標點之訓令原文、照錄如左、

教育部訓令 字第1282號

令中國公學

爲令飭事：奉行政院第三三七六號訓令、開

案奉國民政府訓令、內開「案准中央執行委員會訓練部函開；

逕啓者 「頃奉中央常會交下上海特別市執行委員會來呈一件、內稱

『案據職會屬第三區黨部呈稱「查屬區第三次全區代表大會決議案呈稱？市執行委員會轉呈中央、咨請國民政府令飭教育部將中國公學校長胡適撤職懲處案、附具理由：

『胡適藉五四運動倡導新學之名、博得一般青年隨聲附和、迄今十餘年來 非惟思想沒有進境、抑且以頭腦之頑舊、迷惑青年・新近充任中國公學校長、對於學生社會政治運動、多所阻撓、實屬行爲反動、應將該胡適撤職懲處・以利青運・』等因・合亟據呈鈞會・祈察核轉呈』等情前來・

查胡適近年以來刊發言論、每多悖謬、如刊載新月雜誌之人權與約法知難行亦不易我們什麼時候才可有憲法等等、大都陳腐荒怪、而往往語侵個人、任情指摘、足以引起人民對於政府惡感、或輕視之影響・夫以胡適如是之悖謬、乃任之爲國立(？)學校之校長、其訓育所被、尤多陷於腐舊荒怪之途・爲政府計、爲學校計・胡適殊不能使之再長中國公學・而爲糾繩學者發言計・又不能不予以相當之懲處・該會所請・不爲無見・茲經職會第四十七次常會議決准予轉呈在案・理合備文呈稱？鈞會・祈鑒核施行』等因・

查胡適年來言論確有不合・如最近新月雜誌發表之人權與約法我們什麼時候才可以有憲法及知難行亦不易等篇・不諳國內社會實際情況・誤解本黨黨義・及總理學說・並溢出討論範圍・放言空論・按本黨黨義博大精深・自不厭黨內外人士反復研究探討・以期有所引申發明・惟胡適身居大學校長・不但誤解黨義・且逾越學術研究範圍・任意攻擊・其影響所及・既失大學校長尊嚴・並易使社會缺乏定見之人民・對黨政生不良印像・自不能不加以糾正・以昭警戒・爲此擬請貴府轉飭教育部・對於中國公學校長胡適言論不合之處・加以警告・并通飭全國各大學校長切實督率教職員詳細精研本黨黨義・以免再有與此類似之謬誤見解發生・事關黨義・至希查核辦理爲荷・

等由・准此自應照辦・除函復外・合行令仰該院轉飭教育部・分別遵照辦理・等因・奉此・合行令仰該部即便分別遵照辦理・此令・

等因・合行令仰該校長知照・此令・

中華民國十八年十月四日部長蔣夢麐

臌脹奇藥

開醫藥界新紀錄 是臌脹唯一救星

●臌脹無憂丹●

▲主治▼ 水氣臌脹腹臌中滿婦女血疊小兒痞數

▲功效▼ 輕病半料重症一料無不藥到病除奏效如神

▲價目▼ 每料廿元 半料十元 每盒五元

▲詳細說明書備索

—上海南京路永安公司西邊街—

正威大藥房

□首都國慶日（舍予自京寄）

一週以來、滬上謠諑繁興、皆極可笑而不足信、甚至造個人不諱之說者、更覺無稽、所幸當局與民衆、皆處之寧靜、旬芳竟究竟、鎮靜不驚、使造謠者、無從生事、記者來京月餘、躬逢國慶日、昇平氣象、全市歡騰、是日上午、蔣主席至第一公園追念先烈、後閱兵於飛機場、參加慶祝者、有不少謝禮、晚間除提燈會外、游藝會在下關拍球場與城內體育場兩處舉行、友人中華照相館汪鑑榮君、是日攝影最忙、而成績獨優、茲取一兩幀、寄印本畫、又是日市政府亦開放任市民自由參觀、并於府中操場、搭台演劇、游藝不少、觀衆亦多、記者往攝數影、併印之、以祝今年之首都雙十節慶祝盛況焉、

□國慶日首都之閱兵臺上『蔣主席宋夫人及各外賓左爲外長王正廷□（南京中華攝舍予寄）

□何海鳴潦倒瀋陽城（惜惜）

求幸福齋主人何海鳴君、固嘗以文學鳴於時也、惜以潘馨航之介、而識張宗昌、而爲宣傳部長、聊本佳人、一朝殞落、宗昌失敗、何乃輾轉於青島大連、馴至貲斧不給、襆被於遼甯日站富士町五番地福興和木器舖之小樓、自撰小啓、求鬻文字、其啓曰『浮沉人海、年將四十、鬻字賣文、原我故業、況今天下承平、四民各安其生、不才既別無所能、亦惟有以鬻文字終老矣、』語意力求委婉、其遇彌可哀已、

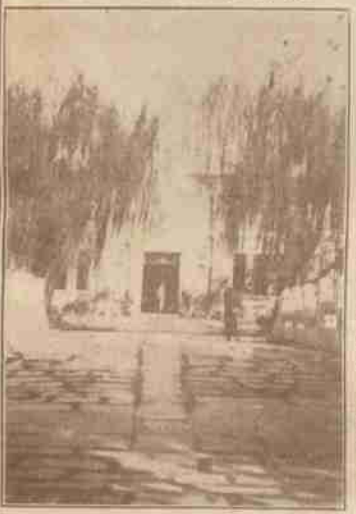

□南京舊貢院內飛虹橋後之衛鑑堂今改建市府之市長辦公室□（舍予）

□時局嚴重中之阪西

阪西利八郎者 日本陸軍中將、駐華有年、歷任公府顧問諸職、可謂『支那通』、且與往昔政局之『苦迭打』、不無多少關係者也、近頃阪西游說各方、閻也、馮也、張也、或謂各方拒絕不見、實無此事、以阪西與北方軍人、皆屬舊交也、惟阪西奚爲僕僕道途、則與擁段爲首領之共和大同盟之說、不爲無因、今阪西將至遼甯矣、張學良之對日本、素主『人必自侮然後人侮』之宗旨、其對大局、更以『保愛和平反對內戰』爲依歸、阪西虛此行、可斷言矣、（耳食）

□解決節氣問題之萬年歷（愈愈）

陰陽歷之爭、自民國成立、迄今十八年而未已、新人物譏守舊者爲頑固、爲食古不化、守舊者譏新人物以不知社會風俗、徒事小節、更有一輩則謂以我國之地大物博、儘足自成一歷、不必依傍門戶、嘔人矢橛、皆言之成理、振振有詞、然今歲各大報已將報頭附印之陰歷撤除、而國民政府亦三令五申、限明年所出歷本日歷、不准更增入陰歷、商業中如錢業等亦自動議決、一律改用國歷、是新歷之推行、十八年以後、已漸見成效、自懷疑觀望之時代、進至信仰時代、無疑可也、顧至近日、開外冊所印十九年歷本、雖已撤去陰歷、而逢陰歷每月初一月半、猶注『朔』『望』字樣於下、各報頗有言其不澈底者、昨過坊肆、見有掛一『解決節氣問題自道光〇年至民國〇年之萬年歷』廣告牌、殆謂中國以農立國、其意欲以節氣推翻新歷、初不自料已根本錯誤、只知其一、不知其二、社會上誤解新歷、往往如此、負指導宣揚之責者、將何以糾正之哉、

□雙十節京市府之門景即舊明遠樓□（舍予）

□南京市政府國慶日開放任人參觀、中禮堂即舊貢院之至公堂□（舍予攝寄）

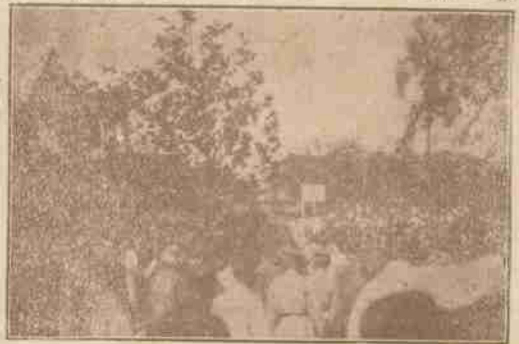

□京市府內國慶日搭台演戲之熱鬧情形（舍予）

□高慶奎之碰碑（空我）

近來以潮流所趨、各戲園均注重本戲、關於老戲、已等糟粕、即各報紙上之戲評、亦已無人齒及、甚可嘆也、自尙小雲來滬不得意後、京角勢力、更受打擊、唯一二坤角、尙不失爲價廉物美耳、獨高慶奎此次來滬、抱薄利多賣主義、營業甚佳、於此可見戲價繼長增高、亦京角自作之孽也、高藝博而不純、惟其背盧心、背齊力、非倚人所能、故多順境也、雙十節之夜、往聆其碰碑、高調已六年、尙不覺吃力、金烏墜玉兎升之『升』字、煞得甚緊、時候之『候』字、托得甚滿、回龍倚舊規、『求救』將板挺慢、善於要好、惟遍體嘔覺、◎聽煞得太快、似嫌草率、托夢時情景甚得當、反二黃體諧適、碰碑時稍火、又碑是李陵碑、李陵碑三字、老譚成法、當作三頓、而高氣直下、其味似遜、然予素不主偶像主義、亦不以一知之菁細爲通論、故統觀全劇、大可滿意矣、

□並蒂花開相映紅（走馬）

小花園總弄映紅五娘六娘、姊妹花也、其商標用最新流行之玻璃管（Neon Light）、價値一百餘兩、北里中首創者也、五爲鴛鴦湖畔人、鄉音未改、貌亦微似袁于佩文夫人、性亢爽而誠摯、了無此中積習、蓋其胞妹紅千、適陳以去、五乃繼紅千以奉母、入花國未逾歲也、六爲李老大養女、猶處子身、憨態可掬、跳蹝可喜、故營業甚盛、茲揭其小影於次、（阿迦按、映紅家布置亦精雅、爲北里冠、而請客票及局票、布紋箋印仿宋字、印刷甚美觀、箋語亦雅潔可誦、旁綴六朝小簡、不知爲何人手筆、尤花叢鮮有也、）

□名妓映紅姊妹□

（張徽香老五）

（咏者老六）

亞林防疫臭藥水

天時日暖，凡溝渠之處，如垃圾桶內，痰盂之中，都為病菌產生之所。用亞林防疫水，則可殺菌除臭。

五洲大藥房發行　上海四馬路

萬福基戒煙片

戒烟無須減藥

按癮選購藥量

外埠函寄　寄費加一

萬福平民戒烟醫院

好運道香烟

上海華達烟草公司出品

倪三小姐　一名『輪盤』（六）

（徐志摩）

但她又呷了一口。這是虹口買來的真鐵觀音不？明兒再買一點去，味兒真濃真香。說起，小姐，廚子說了好幾次要頂錢哪，他說他自己的錢，都墊完了。鏡裡的眉梢又緊緊的緒上了。唷！她忽然記起了！那小黃呢，阿寶？小黃在籠子裡睡着了。毛抖得鬆鬆的，小腦袋挨着小翅膀底下窩着。他今天叫了沒有？我真是昏，准有十幾天不自己喂他了，可憐的小黃！小黃也真知趣，彷彿裝着睡成心逗他主人似的，她們正說着話他醒了，刷着他的肢膀，吱的一聲跳上了籠上，又蹤過去低頭到小磁罐裡檢了一口涼水，歪着一隻小眼瞅瞅的直瞅着他的主人。也不知是為主人記起了他樂，還不知是見了大燈亮當是天光他簡直的放開嗓子整套的唱上了。

他這一唱就沒有個完。他賣弄着他所有擅長的好腔。唱完了一支，忙着搶口麵包屑，啄一口水懸再來支，又來一支，直唱得屋子滿是他的音樂，又亮，又艷，一腳快樂的迸裂，一腔情熱的橫流一個詩魂的奔放。倪秋雁都呆了。鏡裡的秋雁也聽呆了；阿寶聽呆了，一屋的傢具，壁上的畫，全聽呆了。

三小姐對着小黃的小嗓子默默的看着。多精緻的一張嘴，多靈巧的一個小脖子，多淘氣的一雙小腳，攀攀的抓住籠裡那根橫條，多美的一身羽毛，黃得放光，像是金絲給編的。稀小的一個鳥會有這麼多的靈性？　三小姐直怕他那小嗓子受不住狂唱的洶湧，你看他那小喉管的急迫的顫動，簡直是一顆顆的珍珠往外接連着吐，梗住了怎麼好？它不會炸吧　阿寶的口張得寬寬的，手扶着窗欄，眼裡亮着水。什麼都消滅了除了這叫小鳥的歌唱。但在他的歌唱中卻展開了一個新的世界。在這世界裡一切都沾上了異樣的音樂的光。

■請讀名家

■小說筆記

□包天笑作
□非小說　一元
□黑海像燈　八角
□蠶琴小傳　一元
□降城痛語　二角
□未來世界　四角
□犧牲　四角
□情波記　二角

□李涵秋作
□涵秋筆記　二冊一元二角
□琵琶怨　二角
□雌蝶影　四角
□雙花記　二角
□雙鵑血　五角
□瑤瑟夫人　三角

□畢倚虹作
□黑暗上海　三元

□陳冷血作
□俠客談　四角

□張秋蟲作
□銀海新潮　四角

□龐獨笑作
□紅脂識小錄　六角

□張丹斧作
□拆白黨　三角

□葉楚傖作
□新小說　八角

□沈泊塵作
□百美圖　一元二角

□張春帆作
□九尾龜十二冊　七元八角

上海畫報館發行

壯陽丸　避孕粉　通經丸　白濁丸

內服外搽有扶陽生精持久不洩而增人生樂趣

此粉有避孕節育之效通經活血之功雖生產素密之婦服之立能停孕每料四元

無論停經腹痛是孕非孕有孕怕育者每月一粒每粒五元百發百中

無論五淋白濁撒尿痛服之三小時內止痛止濁每匣一元雙料二元外埠郵費加一郵票九五折扣四馬路丹桂第一臺隔壁

中南大藥房

雪白霜

有變易容貌之奇功
有改造肌膚之妙用
能使粗黑醜陋者
一變而為艷麗
故凡愛美之青年
不論男女皆宜常用

敢請同胞
均各一試

大瓶五角‧小瓶　角

上海中西大藥房總發行

全國中西藥房均有出售分支各號

中法藥房總經理

▲大號二元　▲小號一元二角半

◀艾羅補腦汁▶

艾羅醫生特效良藥之一

◉奏效神速◉毫無流弊◉